Пролетарии всех стран, соединяйтесь!
К борьбе за дело Ленина — Сталина будь готов!

Цена номера 3 коп.

Пионерская ПРАВДА

ОРГАН
ЦК и МК ВЛКСМ

22 марта 1939 г., среда
№ 40 (2210)

XVIII-й СЪЕЗД ВСЕСОЮЗНОЙ КОММУНИСТИЧЕСКОЙ ПАРТИИ (большевиков).

Состав Центрального Комитета ВКП(б), избранного XVIII-м с'ездом ВКП(б)

Члены ЦК ВКП(б)

1. Андреев А. А.
2. Андрианов В. М.
3. Анцелович Н. М.
4. Багиров М. Д.
5. Бадаев А. Е.
6. Бенедиктов И. А.
7. Берия Л. П.
8. Борков Г. А.
9. Буденный С. М.
10. Булганин Н. А.
11. Бурмистенко М. А.
12. Ванников Б. Л.
13. Вахрушев В. В.
14. Вознесенский Н. А.
15. Ворошилов К. Е.
16. Вышинский А. Я.
17. Двинский Б. А.
18. Донской В. А.
19. Ефремов А. И.
20. Жданов А. А.
21. Задионченко С. Б.
22. Захаров С. Е.
23. Зверев А. Г.
24. Землячка Р. С.
25. Каганович Л. М.
26. Каганович М. М.
27. Калинин М. И.
28. Корниец Л. Р.
29. Коротченко Д. С.
30. Косыгин А. Н.
31. Кузнецов А. А.
32. Кузнецов Н. Г.
33. Кулик Г. И.
34. Литвинов М. М.
35. Лихачев И. А.
36. Лозовский С. А.
37. Любавин П. М.
38. Маленков Г. М.
39. Малышев В. А.
40. Мануильский Д. З.
41. Меркулов В. Н.
42. Меркулов Ф. А.
43. Мехлис Л. З.
44. Микоян А. И.
45. Митин М. Б.
46. Михайлов Н. А.
47. Молотов В. М.
48. Никитин В. Д.
49. Николаева К. И.
50. Пегов Н. М.
51. Первухин М. Г.
52. Пономаренко П. К.
53. Поскребышев А. Н.
54. Поспелов П. Н.
55. Потемкин В. П.
56. Рогов И. В.
57. Седин И. К.
58. Скворцов Н. А.
59. Сталин И. В.
60. Тевосян И. Т.
61. Тимошенко С. К.
62. Фадеев А. А.
63. Хрущев Н. С.
64. Шахурин А. И.
65. Шверник Н. М.
66. Шкирятов М. Ф.
67. Штерн Г. М.
68. Щаденко Е. А.
69. Щербаков А. С.
70. Юсупов У.
71. Ярославский Ем.

Кандидаты в члены ЦК ВКП(б)

1. Алемасов А. М.
2. Антонов Д. И.
3. Арутинов Г. А.
4. Багаев С. И.
5. Бакрадзе В. М.
6. Бирюков Н. И.
7. Бойцов И. П.
8. Вейнберг Г. Д.
9. Власов И. А.
10. Гвишиани М. М.
11. Гоглидзе С. А.
12. Горкин А. Ф.
13. Громов Г. П.
14. Гусаров Н. И.
15. Деканозов В. Г.
16. Денисов М. Ф.
17. Доронин П. И.
18. Дубровский А. А.
19. Жаворонков В. Г.
20. Жемчужина П. С.
21. Журавлев В. П.
22. Зотов В. П.
23. Игнатов Н. Г.
24. Игнатьев С. П.
25. Искандеров А. Б.
26. Карташев К. К.
27. Кафтанов С. В.
28. Качалин К. И.
29. Кобулов Б. З.
30. Ковалев М. П.
31. Колыбанов А. Г.
32. Комаров П. Т.
33. Конев И. С.
34. Круглов С. Н.
35. Кулаков П. Х.
36. Локтионов А. Д.
37. Макаров И. Г.
38. Масленников И. И.
39. Мерецков К. А.
40. Невежин Н. И.
41. Никишев И. Ф.
42. Павлов Д. Г.
43. Пальцев Г. Н.
44. Патоличев Н. С.
45. Попков П. С.
46. Попов Г. М.
47. Пронин В. П.
48. Растегин Г. С.
49. Савченко Г. К.
50. Самохвалов А. И.
51. Селезнев П. И.
52. Сергеев И. П.
53. Сердюк З. Т.
54. Смушкевич Я. В.
55. Соснин Л. А.
56. Старостин М. И.
57. Старченко В. Ф.
58. Сторожев Я. В.
59. Фекленко Н. В.
60. Фролков А. А.
61. Хохлов И. С.
62. Чарквиани К. Н.
63. Черноусов Б. Н.
64. Чуянов А. С.
65. Шагимарданов Ф. В.
66. Шапошников Б. М.
67. Штыков Т. Ф.
68. Ярцев В. В.

Состав Центральной Ревизионной Комиссии, избранной XVIII-м с'ездом ВКП(б)

1. Абдурахманов А.
2. Андриенко А. А.
3. Аношин И. С.
4. Бойцов В. И.
5. Булатов В. С.
6. Вагов А. В.
7. Владимирский М. Ф.
8. Волков А. А.
9. Грекова Н. Г.
10. Денисенко В. М.
11. Дукельский С. С.
12. Игнатьев С. Д.
13. Изотов Н. А.
14. Кабанов А. Ф.
15. Канунников М. Я.
16. Квасов М. Е.
17. Киселев В. А.
18. Киселев К. В.
19. Кривонос П. Ф.
20. Кудрявцев А. В.
21. Кузнецов И. А.
22. Кузнецов Ф. Ф.
23. Кулиев Т. И.
24. Кулатов Т.
25. Курбанов М.
26. Лаврентьев П. В.
27. Линкун Н. И.
28. Лобанов П. П.
29. Лукин С. Г.
30. Любимов А. В.
31. Мельников А. Н.
32. Мишакова О. П.
33. Мищенко Г. К.
34. Москатов П. Г.
35. Муругов И. В.
36. Огородников Г. П.
37. Пирузян А. С.
38. Протопопов Д. З.
39. Саджая А. Н.
40. Силкин Г. П.
41. Скрынников С. Е.
42. Смирнов П. В.
43. Степаненко И. Л.
44. Суслов М. А.
45. Тарасов С. Н.
46. Ундасынов Н.
47. Худай-Бергенов А.
48. Цанава Л. Ф.
49. Чубин Я. А.
50. Шаталин Н. Н.

ДНЕВНИК С'ЕЗДА

УТРЕННЕЕ ЗАСЕДАНИЕ
19 МАРТА

19 марта закончилось обсуждение доклада товарища Жданова. Всего высказалось 21 человек. Все выступавшие говорили о том, какое большое значение будут иметь те изменения в Уставе ВКП(б), о которых докладывал с'езду товарищ Жданов.

Товарищ Сердюк (секретарь Киевского обкома партии) рассказал, как враги народа клеветали на честных коммунистов, чтобы исключить их из партии.

Товарищ Орлов (Москва) рассказывает, с какой большой активностью коммунисты еще до с'езда обсуждали тезисы докладов товарищей Молотова и Жданова.

Товарищ Митин (институт Маркса — Энгельса — Ленина) говорит о том, какое громадное значение имеет доклад товарища Сталина для марксистской науки, для науки о человеческом обществе. Товарищ Сталин осветил прожектором своей гениальной мысли путь перехода от социализма к коммунизму.

После товарища Митина выступили товарищи Юлдашев (секретарь Ташкентского обкома партии), Бирюков (член Военного Совета 2-й Отдельной Краснознаменной Армии), Муругов (секретарь Читинского обкома партии).

Аплодисментами встречает с'езд старую большевичку товарища Землячку. Она говорит о Сталине — гениальном продолжателе дела Ленина. Она рассказывает о том, с какой любовью товарищ Сталин воспитывает и выдвигает людей из народа.

Затем выступили товарищи Надежин (Политуправление Военно-Морского Флота), Вишниченко и Хоменко (оба — делегаты Украины).

После выступления товарища Хоменко прения были прекращены. С'езд единогласно постановил: тезисы товарища Жданова по докладу об изменениях в Уставе ВКП(б) принять за основу. С'езд избрал комиссию из 57 человек под председательством товарища Жданова и поручил ей рассмотреть все поправки и дополнения к тезисам.

ВЕЧЕРНЕЕ ЗАСЕДАНИЕ
20 МАРТА

Товарищ Жданов сделал сообщение о работе комиссии, которую с'езд избрал для того, чтобы рассмотреть поправки и дополнения к тезисам об изменениях в Уставе ВКП(б) и внести изменения в Устав. С'езд встретил товарища Жданова бурными, долго не смолкавшими аплодисментами. С'езд единогласно утвердил тезисы и все поправки и дополнения к ним, как постановление с'езда. Затем с'езд, под бурные аплодисменты, утвердил Устав Всесоюзной Коммунистической партии (большевиков) в новой редакции.

После этого выступил товарищ Молотов. Делегаты с'езда встали со своих мест и устроили ему овацию. Товарищ Молотов сообщил о том, какие поправки и дополнения внесла избранная с'ездом комиссия к тезисам о плане третьей пятилетки. С'езд единогласно утверждает поправки и изменения, которые внесла комиссия. Затем с'езд единогласно утверждает тезисы товарища Молотова, как постановление с'езда. Зал бурно рукоплещет. Все встают. Раздаются возгласы «ура».

С'езд единогласно избрал комиссию, которой поручено работать над изменением программы Всесоюзной Коммунистической партии (большевиков). Новую программу будет затем утверждать очередной с'езд партии. Когда было сделано предложение избрать председателем этой комиссии товарища Сталина, в зале раздался гром аплодисментов. Все делегаты встали и устроили овацию великому продолжателю дела Ленина, организатору большевистских побед, товарищу Сталину.

В конце заседания с'езд приветствовали делегация Татарской АССР и делегация железнодорожников. Вместе с железнодорожниками пришли приветствовать с'езд и ребята — ученики железнодорожных школ.

XVIII с'езд ВКП(б) вчера закончил свою работу

Заключительное заседание с'езда 21 марта проходило под председательством тов. Андреева.

Слово предоставляется тов. Швернику для оглашения результатов выборов членов Центрального Комитета ВКП(б), кандидатов в члены ЦК ВКП(б), членов Центральной Ревизионной Комиссии. Можно смело сказать, что за всю свою историю ни на одном с'езде партия не имела еще такого величайшего единодушия при выборах, не видела такой потрясающей демонстрации единства и боевой сплоченности, как на XVIII с'езде ВКП(б).

Это единодушное голосование с'езда является лучшим свидетельством крепости, единства и монолитности нашей партии, как никогда сплоченной вокруг своего ЦК ВКП(б), вокруг товарища Сталина для дальнейшей борьбы за победу коммунизма.

Порядок дня XVIII с'езда ВКП(б) исчерпан. Работа с'езда закончена.

Тов. Андреев об'являет XVIII с'езд партии закрытым.

«Да здравствует наша славная большевистская партия! Да здравствует товарищ Сталин, ура!» — восклицает тов. Андреев.

Бурные аплодисменты, переходящие в овацию небывалой силы и мощи. Весь зал, стоя, приветствует товарища Сталина, Сталинский Центральный Комитет ВКП(б), несмолкаемые крики «ура», возгласы на национальных языках: «Да здравствует товарищ Сталин!», «Великому Сталину ура!» — мощными раскатами гремят в зале. Охваченные единым порывом, делегаты с'езда поют «Интернационал».

XVIII с'езд закончил свою работу.

О чем докладывал XVIII с'езду ВКП(б) товарищ ЖДАНОВ

«В своем докладе на XVIII с'езде товарищ Сталин подвел итог грандиозных побед социализма, которых добилась наша партия во второй пятилетке», — так начал товарищ Жданов свой доклад об изменениях в Уставе ВКП(б).

Он говорит о том, что миллионы трудящихся нашей страны сплотились вокруг коммунистической партии, что идеи коммунизма стали знаменем советского народа.

Коммунистическая партия очистилась от вражеской мрази. Партия стала еще более единой и сплоченной, еще более окрепла. Она стала сильной, как никогда!

Под бурные аплодисменты и возгласы «ура» товарищ Жданов говорит: «Этим мы обязаны руководству товарища Сталина!».

Под руководством коммунистической партии и великого Сталина в нашей стране победил социализм. Мы движемся вперед, к коммунизму.

Родина наша теперь не та, что десять-пятнадцать лет назад. Изменился классовый состав Союза ССР. У нас нет больше капиталистов, помещиков, кулаков, купцов, спекулянтов. У нас остались два дружественных класса: класс рабочих и класс крестьян. С каждым годом разница между этими классами стирается. Советский народ становится еще более единым. Вокруг партии выросли сотни тысяч непартийных большевиков из передовых рабочих, крестьян и интеллигенции, активных и сознательных борцов за дело партии.

Вот почему партия и считает нужным сейчас внести изменения в свой устав.

В чем заключаются эти изменения?

До сих пор вступающих в ВКП(б) делили на четыре категории. Например, по первой категории принимали рабочих заводов и фабрик, проработавших не менее 5 лет. Они должны были представить три рекомендации коммунистов с пятилетним партийным стажем. Кандидатами в члены ВКП(б) они должны были быть один год. А служащие принимались по четвертой категории. Они должны были представить пять рекомендаций членов партии с десятилетним партийным стажем. Кандидатами в члены ВКП(б) они должны были быть два года.

Такой порядок приема в партию был установлен еще на XI с'езде партии в 1922 году. Тогда обстановка была не такая, как сейчас. Эксплоататорские классы еще не были полностью ликвидированы. Крестьянство было единоличным. Среди трудящихся было много неустойчивых, непролетарских элементов. И вот для того, чтобы оградить партию от влияния таких, непролетарских элементов, чтобы затруднить им доступ в партию, и были установлены категории.

Но сейчас у нас в стране совершенно иная обстановка. Эксплоататорские классы у нас полностью ликвидированы. У нас осталось только два дружественных класса — класс рабочих и класс крестьян. Поэтому не нужны и категории при приеме в партию. Эти категории теперь стали мешать пополнению рядов партии за счет лучших людей нашей страны.

Товарищ Жданов приводит интересный пример. Один из лучших стахановцев Ленинграда товарищ Сметанин, ныне заместитель народного комиссара легкой промышленности СССР, был рабочим-затяжчиком на фабрике «Скороход». Как лучшего стахановца его выдвинули начальником цеха. Он подал заявление о приеме его в кандидаты партии. Принимали его в ВКП(б) как начальника цеха по второй категории. Потом за заслуги и способности товарища Сметанина выдвинули директором фабрики. И когда его переводили из кандидатов в члены партии, ему уже пришлось вступать в партию не по второй, а по четвертой категории. Вот и вышло, что лучший стахановец, когда он работал на фабрике рабочим, мог вступать в партию по первой категории, а когда он вырос и двинулся вперед, условия приема в партию для него усложнились.

Чтобы такие явления больше не повторялись, партия и вносит изменения в свой устав.

Все вступающие в партию обязаны будут представить рекомендации трех членов партии с трехлетним партийным стажем, знающих их по совместной работе не менее одного года.

Каждый вступающий в ВКП(б) должен будет теперь пройти годичный стаж кандидата. Партийная организация хорошо проверит его личные качества.

Подробно говорит товарищ Жданов в своем докладе о правах членов партии, об отмене массовых чисток. Раньше в партии проводились массовые чистки. Когда в нашей стране были еще капиталистические элементы, массовые чистки были нужны для того, чтобы оградить партию от проникновения в ее ряды чуждых людей. Сейчас капиталистические элементы ликвидированы. Отпадает надобность и в массовых чистках. Партия может и без чисток очищать свои ряды от тех людей, которые нарушают программу и устав ВКП(б).

Товарищ Жданов говорит об ошибках, которые допускались во время массовых чисток. Он рассказывает, как необоснованно исключали честных людей, а враги, пробравшиеся в партию, оставались незамеченными.

Есть еще и такие, которые под видом соблюдения бдительности клевещут на честных работников, на хороших коммунистов. Врагов надо искать прежде всего среди клеветников, сказал товарищ Жданов. Потому что клеветники намеренно порочат лучших людей.

Товарищ Жданов говорит, что к коммунисту, когда о нем решается какой-нибудь вопрос, нужно подходить внимательно, чутко. Судить о нем нужно по его делам, по его работе. Поэтому в уставе должен быть такой пункт, который обеспечит внимательный подход к членам партии и тщательный разбор обвинений, пред'явленных им.

Товарищ Жданов очень подробно остановился в своем докладе на вопросе о подборе кадров, проверке исполнения, выдвижении новых кадров партийных работников.

Товарищ Сталин учит нашу партию, что правильно подбирать кадры — это значит к кадрам иметь уважение, беречь их, как золотой фонд, внимательно изучать каждого работника, знать все его достоинства и недостатки и уметь поставить его на такую работу, где бы он дал больше пользы.

Враги народа, пробравшиеся в партийную организацию, мешали выдвигать на руководящую работу молодых, способных, преданных делу Ленина—Сталина работников. Партия разгромила врагов, расчистила дорогу для выдвижения новых кадров. Более полумиллиона молодых большевиков выдвинуто на руководящую работу.

Чтобы правильно руководить социалистическим строительством, чтобы успешно осуществить задачи третьей пятилетки, кадры должны быть вооружены учением Маркса — Энгельса — Ленина — Сталина.

За последние годы партийные организации сильно укрепились. Улучшилась связь партийных организаций с массами. На заводах и фабриках, в воинских частях коммунисты показывают пример в работе и учебе. Партийные организации стали больше заниматься хозяйственными и культурными делами.

Товарищ Жданов приводит яркие примеры из жизни отдельных партийных организаций. Вот Кировский завод в Ленинграде. Враги народа из троцкистско-бухаринской банды, пробравшись к руководству этого завода, довели в 1937 году завод до того, что он выполнял свой план только на 45—50 процентов. Бандиты разоблачены и уничтожены. Сейчас заводом руководят новые люди, вышедшие из рядов стахановцев и ударников. Работа завода улучшилась, и в этом сыграла большую роль партийная организация. Она разоблачила врагов, выдвинула до 500 лучших стахановцев, инженеров, техников, которые сейчас успешно руководят заводом.

Заканчивая свой доклад, товарищ Жданов подробно остановился на предложениях, которые были внесены членами и кандидатами партии во время обсуждения тезисов его доклада. В том числе были внесены и предложения, касающиеся комсомола. Раньше молодежь принималась в партию только с 20-летнего возраста. Товарищ Жданов предлагает принимать в партию молодежь с 18 лет.

Раньше комсомолец, вступивший в ряды партии, должен был состоять и в комсомольской организации и в партийной. Товарищ Жданов предлагает, чтобы комсомолец, вступивший в партию, состоял только в партийной организации, за исключением тех товарищей, которые ведут в комсомоле по поручению партии руководящую работу.

В жизни нашей страны комсомол играет большую роль. Много комсомольцев работает в советах, многие работают председателями колхозов, директорами фабрик, заводов. Комсомольцы являются застрельщиками стахановской работы. Но вот комсомольские организации еще недостаточно уделяют внимания работе своего предприятия, колхоза, совхоза. И товарищ Жданов предлагает усилить роль комсомола в нашем государственном и хозяйственном строительстве.

В конце своего доклада товарищ Жданов говорит:

«Мы знаем, что впереди будут трудности. Мы понимаем сложность поставленных перед нами новых задач. Но мы знаем и средства и условия для нашей окончательной победы.

Товарищ Сталин еще на XVI с'езде партии говорил, что наша партия непобедима, если она не боится трудностей и знает, куда вести дело. Такой непобедимой партией и является наша великая большевистская партия. **(Бурные аплодисменты всего зала, все встают).**

Товарищи, мы бойцы армии великих пролетарских стратегов, армии Ленина — Сталина, сплоченные вокруг ленинско-сталинского ЦК, вокруг своего учителя и вождя товарища Сталина, пронесем свое, овеянное славой, большевистское знамя к полной победе коммунизма. **(Бурные аплодисменты всего зала).**

Да здравствует наша великая партия!

Да здравствует гений, мозг, сердце большевистской партии, всего советского народа, всего прогрессивного передового человечества — наш Сталин!» **(Бурные, долго не смолкающие аплодисменты, переходящие в овацию, все встают, возгласы: «ура»).**

О нашем городе

Рассказ делегатов XVIII с'езда ВКП(б)

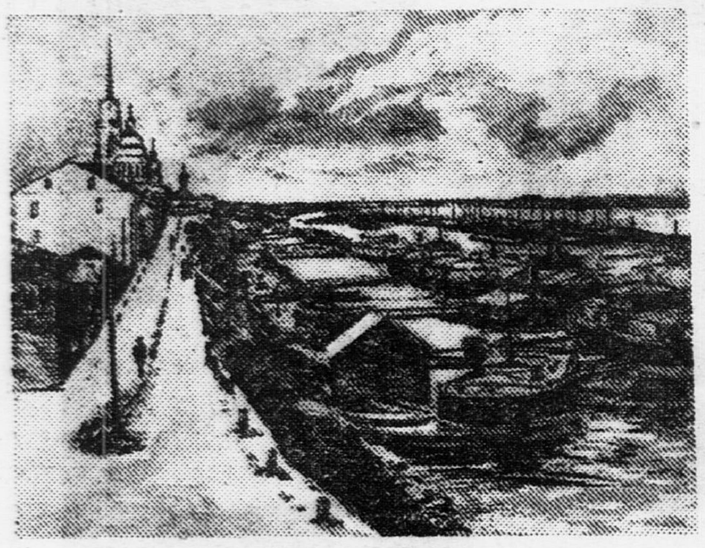

Так выглядел Рыбинск в 1900 году.

Это было в 1900 году

«ФАБРИЧНО - ЗАВОДСКАЯ ПРОМЫШЛЕННОСТЬ РЫБИНСКА НЕ ИМЕЕТ БОЛЬШОГО ЗНАЧЕНИЯ, ЗА ИСКЛЮЧЕНИЕМ, ВПРОЧЕМ, ПАРОВЫХ МУКОМОЛЬНЫХ МЕЛЬНИЦ (НАПР. КАЛАШНИКОВА, ЖАЛОВА И ДР.)... ИЗ ОСТАЛЬНЫХ ПРОМЫШЛЕННЫХ ЗАВЕДЕНИЙ В РЫБИНСКЕ ЕСТЬ ХОРОШИЙ ПИВНОЙ ЗАВОД... СКОРНЯЖНЫЕ ЗАВЕДЕНИЯ, ЛЕСОПИЛЬНЫЕ, А ТАКЖЕ ГОНЧАРНЫЕ, ЭКИПАЖНЫЕ, БАРАНОЧНЫЕ И ПРЯНИЧНЫЕ ЗАВЕДЕНИЯ».

(«Россия». «Полное географическое описание нашего отечества». (Издано в С.-Петербурге в 1899 году. Том. I, стр. 354).

Это будет в 1942 году

«...РЕКОНСТРУИРОВАТЬ ПУТЬ АСТРАХАНЬ — ГОРЬКИЙ — РЫБИНСК — МОСКВА С ТЕМ, ЧТОБЫ В КОНЦЕ ТРЕТЬЕЙ ПЯТИЛЕТКИ СОЗДАТЬ ГЛУБОКОВОДНЫЙ ТРАНЗИТНЫЙ ПУТЬ ОТ АСТРАХАНИ ДО МОСКВЫ...».

«...ЗАКОНЧИТЬ СТРОИТЕЛЬСТВО И ВВЕСТИ В ДЕЙСТВИЕ СЛЕДУЮЩИЕ ГИДРОСТАНЦИИ: УГЛИЧСКУЮ, РЫБИНСКУЮ...».

(Из третьего пятилетнего плана развития народного хозяйства СССР).

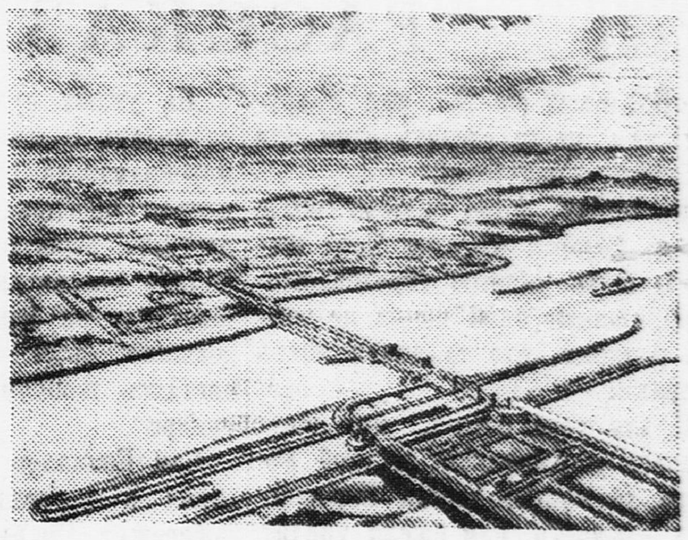

Так будет выглядеть Рыбинский гидроузел в 1942 году.

Наш город

Семь лет назад я задумал пойти работать на завод. Перед этим я жил в деревне, был трактористом.

Поступать на завод я поехал в Рыбинск. Это старинный город на Волге. До революции Рыбинск был городишко совсем тихий, купеческий, примечательный только одним: здесь переваливали грузы, идущие в Петербург, с больших волжских пароходов на те маленькие пароходики, что ходили по Мариинской системе. Жило тогда в Рыбинске 32 тысячи человек. Промышленности не было почти никакой. Дымило несколько паровых мельниц да две-три фабрики, на которых делали пряники. А самым большим предприятием был пивной завод.

Спиртные и пивные лавки были в старом Рыбинске на каждом шагу.

После революции исчезли из Рыбинска купцы-толстосумы, жизнь стала другая. Начал изменяться и самый облик города.

Когда я приехал сюда, то видел еще немало грязи на улицах, а многие окраины Рыбинска мало чем отличались от нашей деревни. За последние годы, на моих глазах, город изменился совсем.

За эти годы в Рыбинске выросло много новых заводов и фабрик. Живут теперь здесь уже не 30, а 140 тысяч человек.

С каждым годом разрастается рыбинский порт.

На месте старой тюрьмы построена новая школа.

Теперь в Рыбинске 38 школ, а учится в них 23.811 ребят.

В городе есть большой драматический театр, несколько кинотеатров, много рабочих клубов, краеведческий музей.

Для ребят есть в Рыбинске Дворец юных пионеров, станция юных натуралистов, прекрасные комнаты во Дворце культуры машиностроителей.

Я горжусь своим городом. Ведь душа радуется, когда проходишь по городу и видишь новые дома, новые школы, веселые лица счастливых советских людей.

А. В. МИНАЕВ, стахановец Машиностроительного завода, орденоносец.

Здесь фотограф заснял необычную гостью строительной площадки. Был здесь спокойный зеленый луг, а теперь лязгают железные пасти экскаваторов, гудят паровые машины, все раскопано. Через год станет это место новым руслом для волжских вод. Ничего не поделаешь! Придется, видно, рогатой гостье находить для себя новое пастбище.

Рыбинск-порт

Все вы знаете знаменитые строчки:

Выдь на Волгу! Чей стон раздается
Над великою русской рекой?
Этот стон у нас песней зовется.
...То идут бурлаки бечевой.

Теперь на берегах великой русской реки развернулась одна из величайших строек третьей Сталинской пятилетки. Днем и ночью десятки тысяч людей, вооруженных новейшей техникой: экскаваторами, огромными кранами, сотнями паровозов, автомашин и тракторов, гидромониторами, — строят плотины и гидростанции, переделывают матушку-Волгу так, чтобы она лучше служила людям.

У Рыбинска заканчивается строительство огромной железобетонной плотины. Весной 1940 года эта плотина преградит свободный путь волжских вод и направит их к воротам двух больших шлюзов. В 1941 году строительство всех сооружений Большой Волги будет закончено.

Рыбинск окажется тогда портовым городом на глубоководном пути, соединяющем Москву и Ленинград с портами Каспийского моря. Через Рыбинск будет проходить множество грузов. Нынешний порт не сумеет пропустить столько пароходов с грузами. Поэтому сооружаются новые причалы, новые под'ездные пути, устанавливаются мощные краны для разгрузки и погрузки пароходов.

Порт и весь город будут залиты светом. Энергию всему городу и его заводам даст большая Рыбинская гидроэлектростанция. Мощность этой станции так велика, что часть своей энергии она сможет отдавать Московскому промышленному району.

Прекрасно быть участником этих величественных работ, возможных лишь в нашей чудесной стране. Прекрасно сознавать, что под мудрым руководством великой партии Ленина — Сталина наступило то время, о котором мечтали поэты, представляя, как в будущем —

Наука воды углубит;
По гладкой их равнине
Суда-гиганты побегут
Несчетною толпою;
И будет вечен бодрый труд
Над вечною рекою..

М. Б. ГРАНОВСКИЙ,
помощник главного инженера Волгостроя, орденоносец.

Новые профессии

Когда стало известно, что на месте Хомутовского болота строится большой машиностроительный завод, в Рыбинск на стройку стали приезжать все новые и новые люди. Многие из них, придя на строительство, только и умели, что держать лопату в руках. Они становились землекопами, а вечерами учились на курсах и потом сделались каменщиками, слесарями, плотниками.

Но вот завод построили. Мало кто из строителей захотел тут же, сразу, распрощаться со своим детищем. Большинство говорило: «Мы этот завод построили, мы на нем и работать будем».

И остались.

Вместе с другими пришел на завод Миша Антоновский. Недавно еще он был беспризорным, потом воспитывался в детской колонии. Он начал работать на заводе, вечерами — после работы — учился и стал инженером. Теперь он руководит группой автоматов и работает отлично. Правительство недавно наградило Мишу медалью «За трудовую доблесть». Медаль «За трудовое отличие» получила и инженер Федулова. Всего лишь несколько лет назад она была пионеркой, потом вожатой отряда.

Пионеркой была недавно и Абрамова. На заводе она стала пионером-зачинателем стахановского движения. В подарок с'езду она за одну смену выполнила пять норм.

Евдокия Михайловна Степанова — работница из старшего поколения. До революции она не знала грамоты, служила в частных трактирах — мыла там полы. В годы революции Евдокия Степанова научилась читать и писать, стала работать на заводе, потом, несмотря на свои лета, сдала техминимум. Теперь она так работает на своем сверлильном станке, что правительство наградило ее орденом Трудового Красного Знамени.

До революции трудовой народ в Рыбинске знал только такие профессии: грузчик, булочник, пряничник, пивовар, извозчик. Теперь рыбинцы узнали новые профессии: слесарь, токарь, инженер, экономист, хозяйственник.

В. П. БАЛАНДИН,
директор Машиностроительного завода, орденоносец.

Слушая товарища Молотова

Вячеслав Михайлович Молотов нарисовал в своем докладе великолепную картину расцвета нашей родины. Он приводил точные цифры, упоминал названия новых строек, а каждый из нас — делегатов — представлял себе новые, цветущие города, новые заводы, новые пути, пересекающие страну.

Не скрою, я вдвойне радовался, представляя себе будущее нашего Рыбинска.

В тезисах доклада товарища Молотова говорится о том, что за годы третьей пятилетки в Рыбинске будут построены гидростанция, алюминиевый завод, и Рыбинск сделается портом на глубоководном пути Астрахань — Москва.

Новая электростанция зальет светом весь город. Новые дома вырастут вокруг алюминиевого завода и завода гидротурбин. Город станет многолюднее, благоустроеннее, веселее.

С красавицей-Волгой будет спорить в красоте и живописности Мологское море. Это будет настоящее море! Оно разольется на том месте, где сейчас протянулись улицы старинного нашего соседа — городка Мологи. Молога переселится в Рыбинск. Для жителей города уже строят новые дома.

Мологское море будет в 22 раза больше Московского моря.

По этому морю будут ходить настоящие морские пароходы. Их будет строить рыбинский завод.

Волга разрезает наш город на две части. Сейчас из одной части в другую можно перебраться лишь на пароме. К концу третьей пятилетки берега Волги оденутся в гранит, и их соединит большой и красивый мост.

Разрастутся в третьей пятилетке и нынешние рыбинские заводы.

Еще совсем недавно машины для печатания книг, газет и журналов приходилось ввозить из-за границы. Теперь эти машины делают в Рыбинске.

На заводе строится огромная, очень сложная машина—ротация, на которой будет печататься в Москве газета «Известия».

Мечтают о своей пятилетке и рыбинские ребята.

Недавно к нам в Городской комитет партии приехала делегация пионеров. Они просили построить для них детский морской порт.

— Мы хотим научиться водить суда,— говорили ребята.— А когда мы вырастем, то поведем по морям и океанам земного шара большие корабли под алым флагом нашей любимой родины.

И эти мечты ребят мы постараемся осуществить.

И. В. КРЮКОВ,
секретарь рыбинского Городского комитета ВКП(б), депутат Верховного Совета РСФСР, орденоносец.

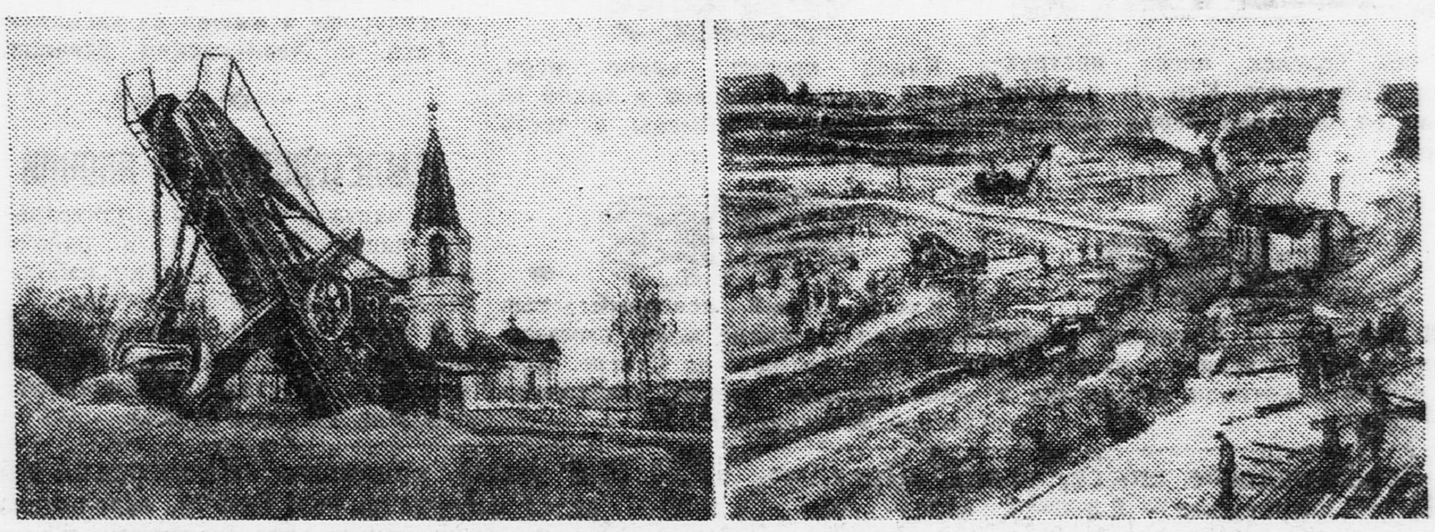

На строительстве Рыбинского гидроузла. Слева—работа экскаватора, справа — общий вид.

ИГРА ЧИТАТЕЛЕЙ «ПИОНЕРСКОЙ ПРАВДЫ»

РАССКАЗ ТРЕТИЙ

«Надлежит на К... или в другом там месте сделать один или два бота с палубами.

На оных ботах плыть возле земли, которая идет на Норд (север [1]) и по чаянию (предположению), понеже оной конца не знают, кажется, что та земля часть Америки.

И для того искать, где оная сошлась с Америкой: и чтоб доехать до какого города Европейских владений, или ежели увидят какой корабль Европейской, проведать от него, как оной кюст (берег) называют и взять на *писме* (записать) и самим побывать на берегу и взять подлинную ведомость (составить опись берегов) и поставя на карту приезжать сюды».

Тот, кто писал эту инструкцию, был уже мертв, когда Командор экспедиции получил ее на руки. В тот же день Командор выехал из столицы в далекий путь...

Медленно двигалась экспедиция через безлюдные просторы огромного материка. Там, где сейчас железная дорога протянулась от столицы до самого океана, в то время не было никакого пути. Командор старался по возможности использовать реки. Но эти реки текут преимущественно на север, а экспедиция должна была двигаться на восток. Поэтому большую часть пути пришлось проделать на лошадях.

В редких городах экспедиция делала продолжительные остановки, люди подкрепляли силы и снова двигались все дальше и дальше на восток.

Только через три года, достигнув окраины материка, Командору удалось начать плавание по маршруту, указанному в инструкции. Вот выдержка из отчета Командора об этом плавании:

«А 15 дня того же августа пришли в ширину северную 67 градусов 18 минут (достигли 67 градуса 18 минуты северной широты). Рассуждал, что по всему видимому и по данной инструкции блаженныя и вечнодостойныя памяти его императорского величества исполнено, понеже земля более к Северу не простирается, а... к Восточному углу (мысу) земли никакой не подошло, и возвратился».

После этого знаменательного плавания Командор вместе с другими участниками экспедиции вернулся в столицу.

В столице были недовольны результатами плавания. Тогда Командор предложил организовать вторую экспедицию.

Это была грандиозная экспедиция. В ней участвовало 580 человек. Продолжалась она десять лет.

Самоотверженные люди совершили подвиг, покрывший их вечной славой,— они исследовали и нанесли на карту береговую линию величайшего материка, северный берег которого был до этого времени мало исследован.

[1]) В скобках даны об'яснения редакции.

На утлых суденышках, борясь со льдами и непогодой, отважные мореплаватели километр за километром пробирались вдоль неизвестных берегов. Там, где встречались непроходимые льды, люди выходили на берег и упорно продолжали свою трудную работу, двигаясь пешком по пустынной тундре.

Сам Командор лично не участвовал в исследовании и с'емке побережья. Он руководил этой работой издалека, постепенно продвигаясь к восточной окраине материка тем же путем, что в первую свою экспедицию. Только че-

рез восемь лет Командор прибыл в то место, откуда он начал свое первое плавание на Север. Оттуда он на двух кораблях решил переплыть океан и достигнуть берегов другого материка, которые ему не удалось увидеть в первом своем плавании.

В безбрежном океане корабли потеряли друг друга. Командор один продолжал плавание и, наконец, достиг желанного берега. На следующий же день он отправился в обратный путь.

Плавание было очень тяжелое. Встречные ветры сильно задерживали ход корабля. Пресная вода и продовольствие были на исходе. Много людей умерло в пути от цынги и истощения.

Корабль Командора был выброшен бурей на необитаемый остров, который был принят измученными людьми за материк. Скоро, однако, они поняли свою ошибку...

Началась тяжелая зимовка на острове. Жили в земляных ямах, питались мясом морского зверя. Командор, еще во время плавания заболевший цынгой, не выдержал этих лишений и вскоре умер. Товарищи похоронили его. А те, которым удалось пережить трудную зиму, построили на следующий год из обломков разбитого судна небольшой бот и благополучно добрались на нем до материка.

Именем Командора, главы одной из величайших в истории человечества экспедиций, названы пролив, который он открыл в своем первом плавании, и море, примыкающее к этому проливу. В честь его названа группа островов в океане, на одном из которых умер Командор. Этот остров отдельно назван его именем.

Страна, снарядившая эти экспедиции, гордится и поныне отважными мореплавателями, вписавшими славные страницы в историю завоевания Земли. Именами отдельных участников второй экспедиции названы самая северная оконечность исследованного ими побережья материка и одно из морей, омывающее этот материк на Севере.

М. РАЙХЕНБЕРГ.

Узнай, выполни и пришли

1

Кто такой Командор, который, получив инструкцию, в тот же день выехал из столицы в далекий путь? Во главе экспедиции какого государства он был поставлен?

2

Этот человек писал инструкцию Командору. Кто он и какие цели он поставил перед экспедицией?

3

В каком году Командор совершил первое плавание, выдержка из отчета о котором напечатана в рассказе?

4

Что удалось установить Командору во время первого плавания, судя по его отчету? Напишите современное название мыса Восточного, о котором упоминает Командор.

5

Под каким названием известна вторая экспедиция и в какие годы она происходила?

6

Нанесите на карту примерный путь Командора во время второй экспедиции.

7

Какой пролив, какое море, какая группа островов и какой из этих островов названы в честь Командора?

8

Какой самый северный мыс материка и какое море, омывающее этот материк на Севере, названы именами других участников второй экспедиции?

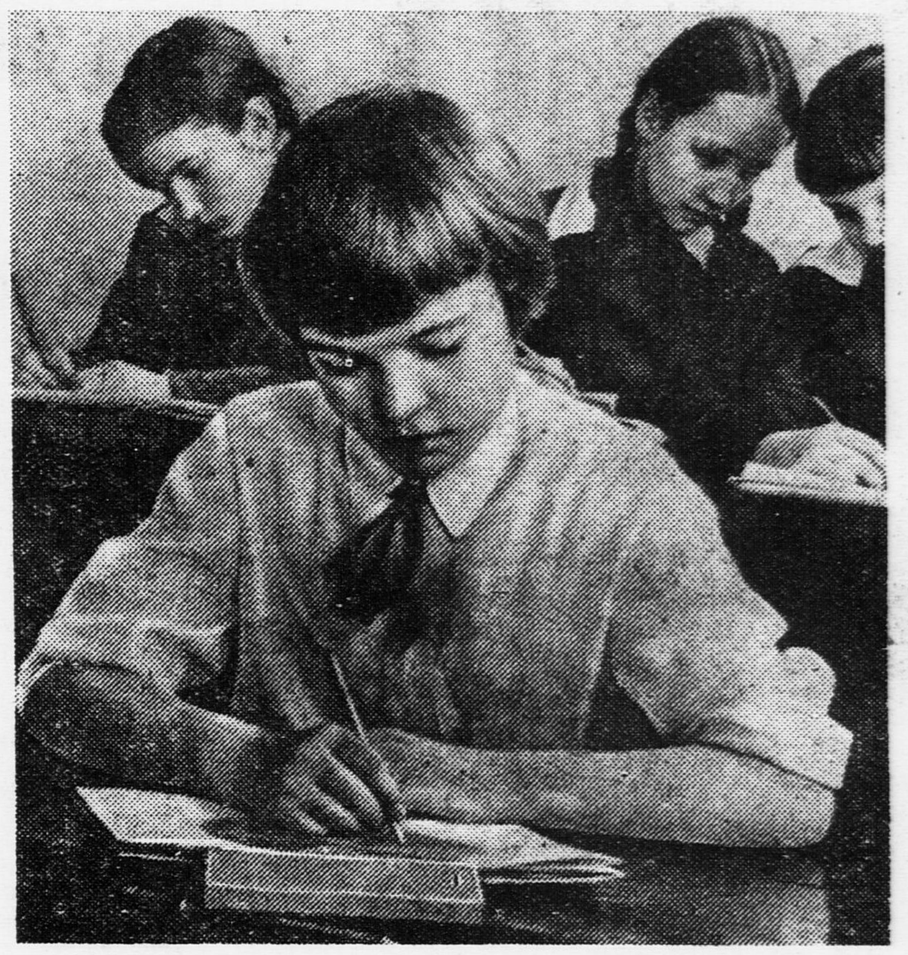

Ученица-отличница 2-го класса «А» 187-й школы Москвы СОФА ХОРИНА на уроке рисования. Фото И. ЛИПАТОВА

Сообщение ТАСС

Заграничная печать распространяет слухи, будто Советское правительство недавно предлагало Польше и Румынии свою помощь на случай, если они сделаются жертвами агрессии. ТАСС уполномочен заявить, что это не соответствует действительности. Ни Польша, ни Румыния за помощью к Советскому правительству не обращались и о какой-либо угрожающей им опасности его не информировали. Верно лишь то, что 18 с. м. британское правительство, уведомив Советское правительство, что имеются серьезные основания опасаться насилия над Румынией, запрашивало о возможной позиции Советского правительства при такой эвентуальности. Советское правительство, в ответ на этот запрос, выдвинуло предложение о созыве совещания представителей наиболее заинтересованных государств, а именно Великобритании, Франции, Румынии, Польши, Турции и СССР. Такое совещание, по мнению Советского правительства, давало бы наибольшие возможности для выяснения действительного положения и определения позиций всех его участников. Британское правительство нашло, однако, это предложение преждевременным.

Как германские фашисты захватили Чехо-Словакию

Германское правительство пытается уверить весь мир, что Германия не только не захватила Чехо-Словакию, а что, наоборот, сама Чехо-Словакия попросила, чтобы Гитлер взял ее под свое покровительство.

А вот как английская газета «Дейли телеграф энд Морнинг пост» описывает этот неслыханный разбой:

— Как только Гаха (президент Чехо-Словакии) и Хвалковский (министр иностранных дел) приехали в Берлин, их сразу же вызвали к Гитлеру. Кроме Гитлера, в его кабинете в это время были его ближайший помощник Геринг и министр иностранных дел Риббентроп. Не говоря ни слова, Гитлер передал Гаха и Хвалковскому написанный «договор» о том, что чехо-словацкое правительство слагает с себя свои полномочия и передает их Германии. Гитлер заявил, что не о чем вести переговоры и что чехи должны тут же подписать этот «договор». Гитлер сказал, что завтра утром Прага будет занята германскими войсками и что любой, кто попытается оказать сопротивление, будет раздавлен. После этого Гитлер поставил свою подпись под «договором» и вышел из кабинета.

Гаха и Хвалковский заявили, что они не уполномочены подписать такой договор, потому что не имеют согласия своего народа. Но Геринг и Риббентроп ни о чем не хотели слышать и буквально силой совали чехо-словацким представителям перо в руки, заставляя их подписать «договор». Геринг пригрозил, что если Гаха не подпишется под этим документом, то в ближайшие часы германские самолеты начнут бомбардировать Прагу. Он сказал, что 800 бомбардировщиков находятся в полной боевой готовности и ждут только приказа напасть на чехо-словацкую столицу.

ЗЕМЛЕТРЯСЕНИЕ В ЯПОНИИ

20 марта в полдень в центральной части Японии и в районе островов Кюсю и Сикоку наблюдалось сильное землетрясение.

В некоторых городах разрушились заводские дымовые трубы, порвались электрические провода, вылетели из окон стекла.

Ответственный редактер
Н. Н. ДАНИЛОВ.

ЦЕНТРАЛЬНЫЙ
ДЕТСКИЙ КИНОТЕАТР
Оретенка, 19, тел. 3-27-30.
В 11 ч., 2 ч., 3 ч. 45 м.
11-е ИЮЛЯ

ВНИМАНИЮ ШКОЛ!

Выдача билетов для школьников на апрель месяц производится в Бюро Районных Театр. касс — Москва, Каретный ряд, 3.

ПОРЯДОК ОТПУСКА СЛЕДУЮЩИЙ:

22/III ОТПУСКАЮТСЯ БИЛЕТЫ ШКОЛАМ от 201—250; 23/III от 251 — 300; 25/III от 301 — 350; 26/III от 351 — 400; 27/III от 401 — 450; 28/III от 451 — 500; 29/III от 501—550; 31/III от 551—600.

1 апреля от 601—650; 2/IV от 651 и выше.

3, 4, 5, 7 апреля получают загородные школы.

Необходимо выделить одного человека для получения билетов для всех классов школы, снабдив его официальным отношением.

Дирекция БРТК.

Наш адрес: Москва, Ленинградское шоссе, улица «Правды», д. 24 (5-й этаж), редакция «Пионерской правды».
Телефоны: для справок — Д 3-33-29, секретариат — Д 3-33-25, отдел писем — Д 3-33-67, отдел информации — Д 3-33-79, отделы школы и пионеров — Д 3-33-24.

Уполномоченный Главлита № Б—793. Типография газеты «Правда» имени Сталина. Изд. № 274.